



CODICI

16/00031188 - - ITA:

SOPRINTENDENZA ARCHEOLOGICA - TARANTO

63

PUGLIA

PROVINCIA E COMUNE: BR - FASANO

LUOGO DI COLLOCAZIONE: Museo Nazionale di Egnazia^{INV.} 24.282

OGGETTO: CRATERE a decorazione lineare

PROVENIENZA (rif. I.G.M.): EGNAZIA (F 190 I SE)

 DATI DI SCAVO: Ottobre-Novembre 1969 INV. DI SCAVO:
 (o altra acquisizione) Cisterna romana campaniforme.
 Basilica Episcopale.

DATAZIONE: VI - IV sec. a.C. (

ATTRIBUZIONE: Probabile produzione locale

 MATERIALE E TECNICA: Argilla rossa depurata; tracce di ingub-
 biatura bianca; decorazione lineare a
 vernice rossa e bruna; lavorazione al

MISURE: tornio.

Alt. 19,7; orlo esterno: diam. 32; fondo: diam. 28.

 STATO DI CONSERVAZIONE: Vernice scrostata in più punti; manca
 di parte dell'orlo, del fondo e delle
 pareti; *ricomposto da frammenti.*

CONSISTENZA ATTUALE DEL MATERIALE:

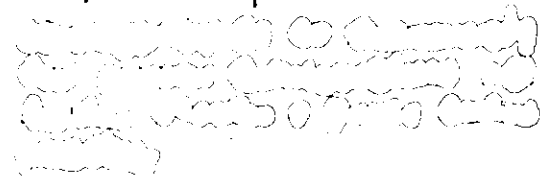

ESAME DEI REPERTI:

CONDIZIONE GIURIDICA: Proprietà dello Stato.

NOTIFICHE:

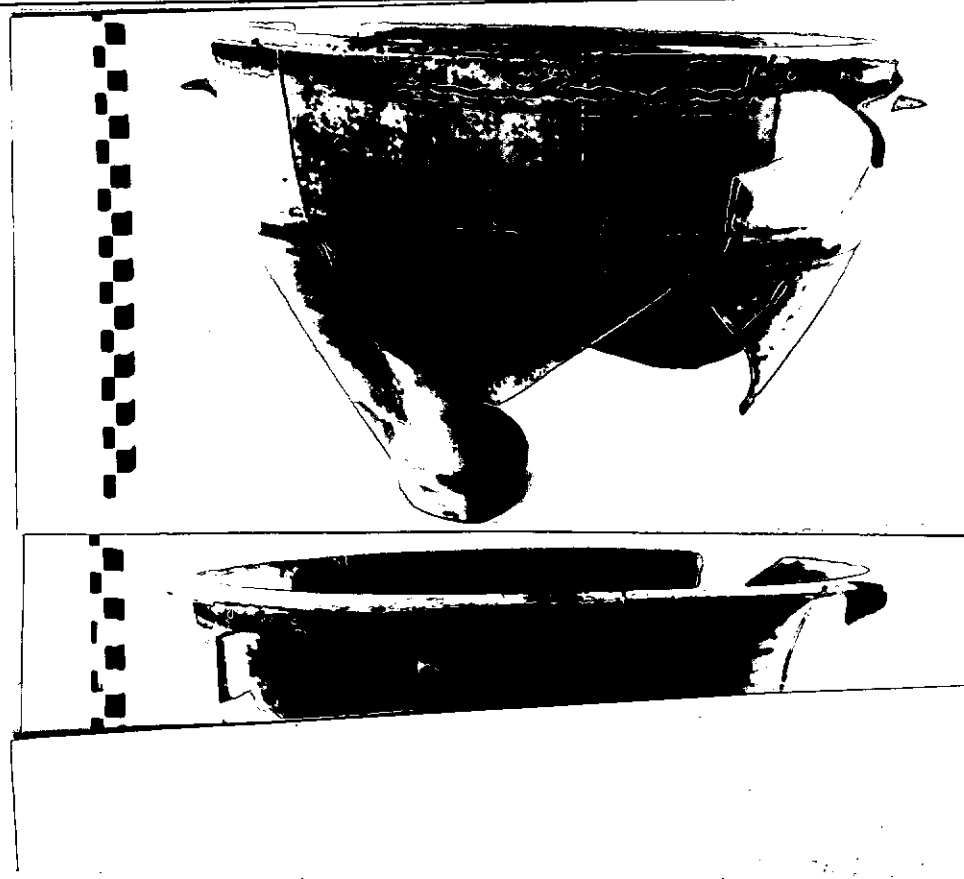
112495 TA
NEG. 112496 TA
 DESCRIZIONE: Orlo a tesa, piatto, scanalato verso l'inter-
 no; corpo troncoconico, con profilo arrotondato; sotto
 l'orlo, decorazione a fasce ondulate e dritte in ver-
 nice bruna; al di sotto, inquadrata da due fasce in
 vernice bruna, una fascia più grande dello stesso colore
 vicino le anse, coppia di linee dritte verticali e due
 ondulate nel mezzo, formanti una sorta di riquadro;
 anse a presa rettangolari impostate sotto l'orlo, con
 sommità piatta, leggermente inclinata verso il basso,
 decorate da piccole "linguette" di vernice rossa;
 basso piede ad anello con spigolo arrotondato; fondo
 leggermente concavo; orlo e piede verniciati di rosso.

 Dal punto di vista morfologico, non sono stati rinve-
 nuti esemplari simili al cratere di Egnazia. Il motivo
 decorativo, invece, è diffusamente attestato su esem-

 plari provenienti da tombe, rinvenute nella zona di
 Bari e nello stesso sito di Egnazia. Cfr. AA.VV., Necro-
 poli d'Egnazia, Fasano 1981, p. 19 (un cratere del
 tipo a decorazione lineare, rinvenuto in una tomba di
 V sec. a.C.); A. CIANCIO, Tombe arcaico-classiche nei
 territori di Noicattaro e Valenzano, in Taras
 V, 1, pp. 94-97 (esemplari datati al VI-V sec. a.C.),
 tav. XI, 1-3.

RIFERIMENTO VECCHIE SCHEDE:

RESTAURI: Museo Nazionale di Egnazia

ESEGUITI: 1989 - Francesco Monopoli

PROCEDIMENTI SEGUITI:

- Rimozione vecchi restauri. ©

1 Pulitura.

2 Ricomposizione,

3 Integrazione lacune.

4 Protezione.

1 Elimino incrostazioni terrose con H₂O, bisturi e spazzolino. Elimino incrostazioni calcaree con HCl al 5%. Bagno in soluzione di bicarbonato di sodio per eliminare il cloro sotto forma di cloruro di sodio.

2 Incollaggio frammenti pertinenti con resine sintetiche e reversibili.

3 Integrazioni a gesso delle lacune.

4 Protezione finale con Paraloid B72 al 2-3%.

P.S. Per ulteriori dati consultare le schede di restauro.

BIBLIOGRAFIA, INVENTARI:

FOTOGRAFIE:

DISEGNI:

ESAME DEI SITI E DEI TERRENI:

RIFERIMENTO OGGETTI DELLO STESSO COMPLESSO:

Inv. 24222 - 24281; 24283 - 24422; inoltre altri reperti non ancora inventariati.

COMPILATORE DELLA SCHEDA:

Marina Parenti *Marina Parenti*

DATA: 15 Novembre 1989

VISTO DEL FUNZIONARIO RESPONSABILE: *Giorgio Maruggi*

G. Maruggi



ALLEGATI:

Io sottoscritto mi obbligo alla conservazione dell'oggetto descritto nel presente foglio secondo le norme della Legge 1° Giugno 1939, n. 1089 e Regolamento approvato con R. Decreto n. 363 del 30 Gennaio 1913; di conseguenza a non rimuoverlo dal posto che occupa, a non apportarvi modificazioni senza conseguire preventiva approvazione del Ministero dell'Istruzione, e a non menomarne in alcun modo il pubblico godimento.

DATA:

VISTO DEL SOPRINTENDENTE

FIRMA

AGGIORNAMENTI:

OSSERVAZIONI:

RIFERIMENTO VECCHIE SCHEDE:

plari provenienti da tombe, rinvenute nella zona di Bari e nello stesso sito di Egnazia. Cfr. AA.VV., *Necropoli d'Egnazia*, Fasano 1981, p. 19 (un cratere del tipo a decorazione lineare, rinvenuto in una tomba di V sec. a.c.); A. CIANCIO, *Tombe arcaico-classiche nei territori di Noicattaro e Valenzano, in Taras*, V.1, pp. 94-97 (esemplari datati al VI-V sec. a.c.), tav. XI, 1-3.