

RA

N. CATALOGO GENERALE

N. CATALOGO INTERNAZIONALE

 MINISTERO PER I BENI CULTURALI E AMBIENTALI  
 UFFICIO CENTRALE PER I B.A.A.A.S.  
 ISTITUTO CENTRALE PER IL CATALOGO E LA DOCUMENTAZIONE

REGIONE

N.

CODICI

16/00111947

ITA:

SOPRINTENDENZA ARCHEOLOGICA - TARANTO

63

PUGLIA

(3606334) Roma, 1983 - I.P.Z.S. - S.

PROVINCIA E COMUNE: BA - ALTAMURA

LUOGO DI COLLOCAZIONE: Museo Archeologico INV. 46 V.M.

OGGETTO: Pentolino grezzo

PROVENIENZA (rif. I.G.M.): Altamura (F. 189 III NE)

DATI DI SCAVO: Nessuno  
(o altra acquisizione)

INV. DI SCAVO:

DATAZIONE: VI - IV sec. a.C.

ATTRIBUZIONE: Fabbrica locale

MATERIALE E TECNICA: Argilla marrone rossiccia porosa, model-  
lata al tornio.

MISURE: h. 11,5; diam. labbro 9,5

STATO DI CONSERVAZIONE: Lacunoso in parte del labbro e nella  
spalla; scheggiature e scrostature su tutta la superfie-  
cie.

CONSISTENZA ATTUALE DEL MATERIALE:

ESAME DEI REPERTI:

CONDIZIONE GIURIDICA: Proprietà dell'A.B.M.C. - Altamura

NOTIFICHE:

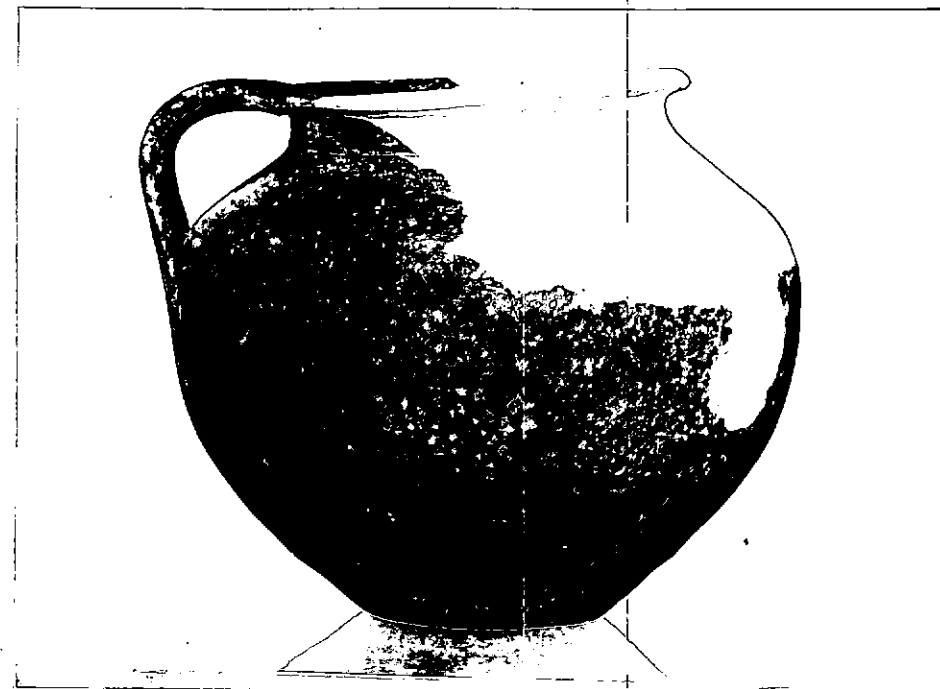

NEG. 86200E

DESCRIZIONE: Labbro dritto con bordo arrotondato al mar-  
gine. Ansa a nastro impostata orizzontalmente sull'or-  
lo. Breve collo a profilo concavo, spalla troncoconico-  
ca, corpo globulare apodo.

Questa forma di vaso, definito "rituale" dalla Scarfi  
(cfr. B.M. SCARFI, Gioia del Colle (Bari). L'abitato  
di Monte Sannace. Le tombe rinvenute nel 1957, in  
Mon. Acc. Lincei, 45, 1960, c. 178) e "cooking pot" dal  
Boulter (cfr. C. BOULTER, Pottery of the Mid-Fifth Cen-  
tury from a well in the Athenian Agora, in "Hesperia"  
22, 1953, tav. 35, 116) appare nell'agorà di Atene in con-  
testi databili dal 575 a.C. in poi (cfr. B.A. SPAR-  
KES-L. TALCOTT, Black and plain pottery of the 6th,  
5th and 4th century B.C., in "The Athenian Agora",  
XII, Princeton 1970, p. 224-225). Con molte varianti  
questa forma è presente fino alla fine del IV sec.

RESTAURI:

ESEGUITI:

PROCEDIMENTI SEGUITI:

BIBLIOGRAFIA, INVENTARI:

FOTOGRAFIE:

SOPRINTENDENZA ARCHEOLOGICA  
TARANTO  
A.F.8. n° 86200 E Cat. TA

DISEGNI:



COMPILATORE DELLA SCHEDA: PETRALIA Angela Angele Petrella

DATA: 20/12/1987

VISTO DEL FUNZIONARIO RESPONSABILE: *D. V. ...*



ALLEGATI:

Io sottoscritto mi obbligo alla conservazione dell'oggetto descritto nel presente foglio secondo le norme della Legge 1° Giugno 1939, n. 1089 e Regolamento approvato con R. Decreto n. 363 del 30 Gennaio 1913; di conseguenza a non rimuoverlo dal posto che occupa, a non apportarvi modificazioni senza conseguire preventiva approvazione del Ministero dell'Istruzione, e a non menomarne in alcun modo il pubblico godimento.

DATA: .....

VISTO DEL SOPRINTENDENTE

FIRMA

AGGIORNAMENTI:

OSSERVAZIONI:

RIFERIMENTO VECCHIE SCHEDE:

RA	N. CATALOGO GENERALE	N. CATALOGO INTERNAZIONALE	 MINISTERO PER I BENI CULTURALI E AMBIENTALI DIREZ. GEN. DELLE ANTICHITA' E BELLE ARTI	
	16/00111947	ITA:	SOPRINT. ARCHEOLOGICA - TARANTO	63 INV. 46
	ALLEGATO N. ....1.....			

(5605243) Roma, 1975 - Ist. Poligr. Stato - S. (c. 200.000)

a.C. Vasi uguali per forma e per impasto sono anche ad Olinto e si datano dal V al IV sec. a.C. (cfr. R.S. JOUNG, Sepulturae Intra Urbem, in "Hesperia", 20, 1951, tav. 50, 7; D.M. ROBINSON, Vases found in 1934 and 1938, in "Excavations at Olynthus", XIII, Baltimora 1950, p. 148-149). Largamente presente in Apulia sia modellato a mano che al tornio; la seconda variante è ascrivibile a un periodo dal VI a tutto il IV sec. a.C. (cfr. A. CIANCIO, Tombe arcaico-classiche nei territori di Noicattaro e di Valenzano, in "Taras", V, 1, 1985, p. 96). Numerosi esemplari provengono da Ceglie (cfr. M. MIROSLAV MARIN, Ceglie Peuceta I, Bari 1982, FXIII 23, tav. VIII; FXV 11, tav. XIV; FXVI 22, tav. XVI) a Monte Sannace (cfr. B.M. SCARFI', Gioia del Colle (Bari). L'abitato di Monte Sannace. Le tombe rinvenute nel 1957, in Mon. Acc. Lincei, 45, 1960, t. 2 fig. 29, 37; t. 3 fig. 51, 28; t. 4 fig. 82, 21 e 22; t. 6 fig. 106, 20; t. 7 fig. 125, 30), a Conversano (cfr. A.M. CHIECO BIANCHI MARTINI, Conversano (Bari), in NSc, 18, 1964, fig. 4, 22).