



12/00005661

ITA:

SOPRINTENDENZA ANTICHITA OSTIA ANTICA

46

LAZIO

(2603398) Roma, 1972 - Ist. Poligr. Stato - S. (c. 600.000)

PROVINCIA E COMUNE: ROMA - ROMA (CASTEL DI DECIMA)

LUOGO DI COLLOCAZIONE: Ostia Ant. Magazzini INV. 31965

OGGETTO: Anfora di tipo laziale

PROVENIENZA (rif. I.G.M.): Castel di Decima.

DATI DI SCAVO: Corredo Tomba 152 INV. DI SCAVO: 21
(o altra acquisizione)

DATAZIONE: Primo quarto VII sec. a.C.

ATTRIBUZIONE:

MATERIALE E TECNICA: Impasto nerastro lucidato; fatto a mano o
con uso di un tornio lento.MISURE alt. 18,7; diam. con le bugne 19,6, senza 17,6; diam.
piede 5,4; anse lung. 9, larg. al centro 2,3, spesse-
re al centro 1,3.STATO DI CONSERVAZIONE: Ricomposta da vari pezzi, manca di quasi
tutto il collo, di un'ansa e di circa un quarto del
corpo e presenta altre lacune minori, queste reinte-
grate.

CONSISTENZA ATTUALE DEL MATERIALE:

ESAME DEI REPERTI:

CONDIZIONE GIURIDICA: Proprietà dello Stato

NOTIFICHE:

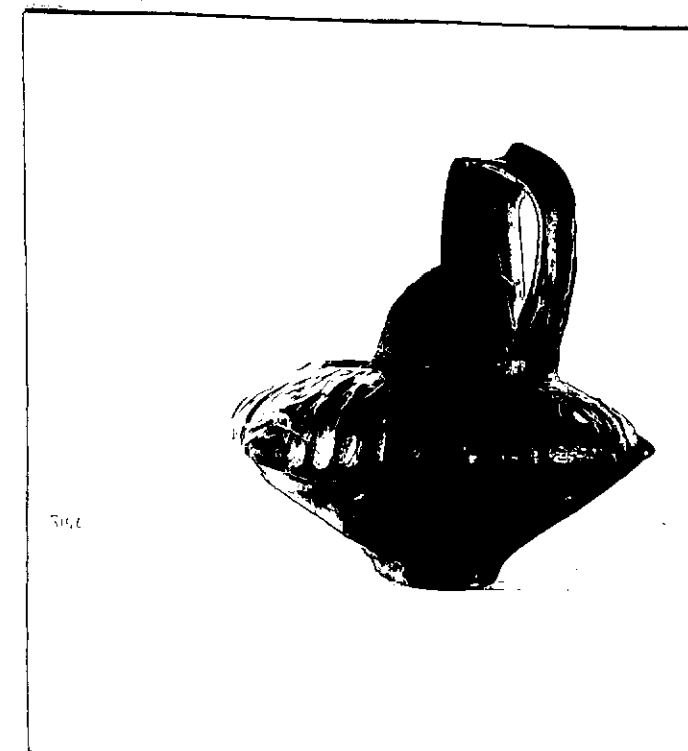

NEG. C 2282

DESCRIZIONE:
Anfora di tipo laziale, frammentaria. Resta gran parte del corpo quasi a doppio tronco di cono compresso e arrotondato, ornato sulla spalla da una serie di larghe e distanziate scanalature, e recante nel punto di massima espansione, sei (cinque conservate) bugne mammillari sormontate da una decorazione impressa: le due bugne che corrispondono alle due vedute principali del vaso (tra le anse) hanno impresso un cerchio con un punto centrale più incavato, le altre quattro che venivano a trovarsi ai lati degli attacchi della anse, due impressioni lunate sovrapposte. Il cerchio con punto centrale più incavato era altresì ripetuto senza corrispondenza con le bugne, sotto ciascuna ansa (conservate solo da un lato). Del collo cilindrico e dell'orlo, costituito semplicemente da una leggera estroflessione della

RESTAURI:

ESEGUITI:

PROCEDIMENTI SEGUITI:

BIBLIOGRAFIA, INVENTARI:

FOTOGRAFIE:

DISEGNI:

RIFERIMENTO OGGETTI DELLO STESSO COMPLESSO:

Spada di ferro (inv. 31945)
 Kotyle d'argilla figulina (inv. 31976)
 Oinochoe d'argilla figulina (inv. 31963)
 Situletta d'argilla figulina (inv. 31980)
 Pisside con coperchio d'impasto (inv. 31962 A-B)
 Anfora d'impasto (inv. 31960)
 Framm. di un'anfora d'impasto (inv. 31958 A-C)
 Anforetta d'impasto (inv. 31959)
 " " (inv. 31978)
 Framm. di calice d'impasto (inv. 31957)
 Calice d'impasto (inv. 31974)
 " " (inv. 31973)
 " " (inv. 31972)
 Tazza d'impasto (inv. 31967)
 " " (inv. 31968)
 " " (inv. 31969)
 Tazzetta d'impasto (inv. 31970)
 " " (inv. 31971)
 Anfora d'impasto (inv. 31966)
 Ciotolone d'impasto (inv. 31977)
 Piatto d'impasto (inv. 31975)
 " " (inv. 31979)
 Olla d'impasto (inv. 31964)
 Anfora fenicia (inv. 31961)
 Bacino-tripodo di bronzo (inv. 31950)
 Patera di bronzo (inv. 31949)
 " " " (inv. 31948)
 Bronzo (inv. 31951)
 " (inv. 31952)
 " (inv. 31953)
 Framm. di bronzo (inv. 31946)
 " " " (inv. 31947)
 Punta di lancia di ferro (inv. 31943)
 " " " " " (inv. 31944)
 Pezzi di punta di lancia di ferro (inv. 31942)
 Ferro (inv. 31954)
 " (inv. 31955)
 Coltello di ferro (inv. 31956)

COMPILATORE DELLA SCHEDA:

Manè Peteloh

DATA:

- DIC. 1975

VISTO DEL FUNZIONARIO RESPONSABILE:

LMi

ALLEGATI:

Io sottoscritto mi obbligo alla conservazione dell'oggetto descritto nel presente foglio secondo le norme della Legge 1° Giugno 1939, n. 1089 e Regolamento approvato con R. Decreto n. 363 del 30 Gennaio 1913; di conseguenza a non rimuoverlo dal posto che occupa, a non apportarvi modificazioni senza conseguire preventiva approvazione del Ministero dell'Istruzione, e a non menomarne in alcun modo il pubblico godimento.

DATA:

VISTO DEL SOPRINTENDENTE

FIRMA

AGGIORNAMENTI:

OSSERVAZIONI:

RIFERIMENTO VECCHIE SCHEDE:

RA

N. CATALOGO GENERALE

N. CATALOGO INTERNAZIONALE

MINISTERO DELLA PUBBLICA ISTRUZIONE
DIREZ. GEN. DELLE ANTICHITA' E BELLE ARTI

12/0000 5661

ITA:

SOPRINTENDENZA ANTICHITA OSTIA ANTICA

INV.

31965

ALLEGATO N. 1

Anfora di tipo laziale

Decima tomba 152/21
(2603398) Roma, 1972 - Ist. Poligr. Stato - S. (c. 600.000)

della parete, resta che poco. Si conserva una delle due anse verticali, impostate tra l'orlo e la spalla, a nastro più largo agli attacchi, recante longitudinalmente una cresta rilevata. Piede di posa, stretto, appena differenziato nel profilo. Impasto nerastro, lucidato in superficie. A giudicare dalla rozzezza dell'interno il vaso pare fatto a mano; solo sul collo si vedono tenui tracce che potrebbero far pensare all'uso di un tornio lento.