SCHEDA

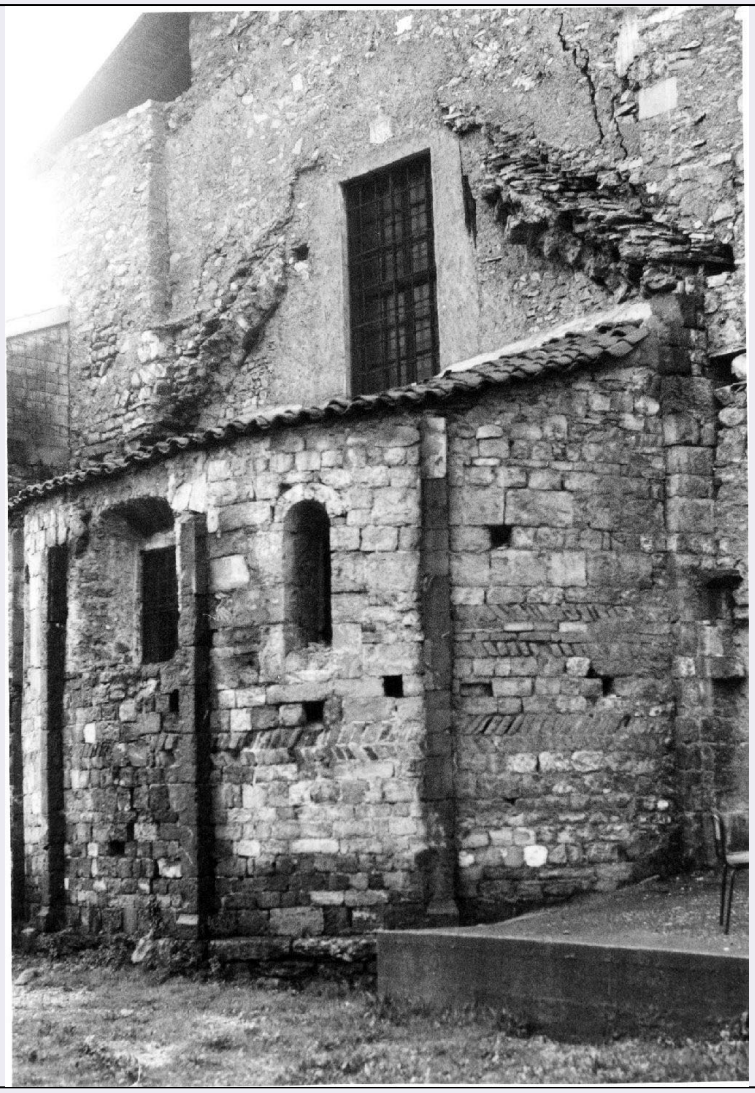

CD - CODICI	
TSK - Tipo scheda	A
LIR - Livello ricerca	C
NCT - CODICE UNIVOCO	
NCTR - Codice regione	03
NCTN - Numero catalogo generale	00090712
ESC - Ente schedatore	S289
ECP - Ente competente	S289
OG - OGGETTO	
OGT - OGGETTO	
OGTD - Definizione tipologica	chiesa
OGTQ - Qualificazione	parrocchiale
OGTN - Denominazione	Pieve di Santa Maria Assunta
LC - LOCALIZZAZIONE GEOGRAFICO-AMMINISTRATIVA	
PVC - LOCALIZZAZIONE GEOGRAFICO-AMMINISTRATIVA	
PVCS - Stato	ITALIA

PVCR - Regione	Lombardia
PVCP - Provincia	BS
PVCC - Comune	Cividate Camuno
PVCL - Località	CIVIDATE CAMUNO
PVCI - Indirizzo	Piazzale Giacomini
CS - LOCALIZZAZIONE CATASTALE	
CTL - Tipo di localizzazione	localizzazione fisica
CTS - LOCALIZZAZIONE CATASTALE	
CTSC - Comune	Cividate Camuno
CTSF - Foglio/Data	F. 1 (1979)
CTSN - Particelle	part. B
GP - GEOREFERENZIAZIONE TRAMITE PUNTO	
GPI - Identificativo punto	2
GPL - Tipo di localizzazione	localizzazione fisica
GPD - DESCRIZIONE DEL PUNTO	
GPDP - PUNTO	
GPDPX - Coordinata X	10.277799562
GPDPY - Coordinata Y	45.94233124
GPM - Metodo di georeferenziazione	punto approssimato
GPT - Tecnica di georeferenziazione	rilievo da foto aerea senza sopralluogo
GPP - Proiezione e Sistema di riferimento	WGS84
GPB - BASE DI RIFERIMENTO	
GPBB - Descrizione sintetica	ICCD1004366_OI.ORTOI
GPBT - Data	3-9-2017
GPBO - Note	(3740123) -ORTOFOTO 2006- (http://wms.pcn.minambiente.it/ogc?map=/ms_ogc/WMS_v1.3/raster/ortofoto_colore_06.map) -OI. ORTOIMMAGINICOLORE.2006
AU - DEFINIZIONE CULTURALE	
ATB - AMBITO CULTURALE	
ATBR - Riferimento all'intervento	costruzione
ATBD - Denominazione	ambito bresciano
ATBM - Fonte dell'attribuzione	bibliografia
RE - NOTIZIE STORICHE	
REN - NOTIZIA	
RENR - Riferimento	carattere generale
RENS - Notizia sintetica	preesistenze
RENN - Notizia	V-VI : la pieve originaria dovrebbe risalire a questo periodo.
RENF - Fonte	bibliografia
REL - CRONOLOGIA, ESTREMO REMOTO	

RELS - Secolo	V
RELV - Validità	ca
REV - CRONOLOGIA, ESTREMO RECENTE	
REVS - Secolo	VI
REVV - Validità	ca
RE - NOTIZIE STORICHE	
REN - NOTIZIA	
RENR - Riferimento	intero bene
RENS - Notizia sintetica	citazione
RENN - Notizia	X (979) : in un documento si parla della Pieve di Cividate "...edificate in onore sancte Marie ... infra castro Civitatis"
RENF - Fonte	bibliografia
REL - CRONOLOGIA, ESTREMO REMOTO	
RELS - Secolo	X
RELI - Data	979
RELX - Validità	ca
REV - CRONOLOGIA, ESTREMO RECENTE	
REVS - Secolo	X
REVI - Data	979
REVX - Validità	ca
RE - NOTIZIE STORICHE	
REN - NOTIZIA	
RENR - Riferimento	intero bene
RENS - Notizia sintetica	rifacimento
RENN - Notizia	XI-XII: probabile datazione della possibile ricostruzione della pieve di cui rimane traccia nel lato sud-est
RENF - Fonte	bibliografia
REL - CRONOLOGIA, ESTREMO REMOTO	
RELS - Secolo	XI
RELV - Validità	ca
REV - CRONOLOGIA, ESTREMO RECENTE	
REVS - Secolo	XII
REVV - Validità	ca
RE - NOTIZIE STORICHE	
REN - NOTIZIA	
RENR - Riferimento	intero bene
RENS - Notizia sintetica	citazione
RENN - Notizia	XIV (1312): lettera del vescovo di Brescia che conferma l'elezione dell'arciprete da parte del clero della Pieve e del popolo; XVI (1578): nella visita pastorale del Celeri la chiesa viene descritta come "commoda populo et capax moltitudinis"
RENF - Fonte	bibliografia
REL - CRONOLOGIA, ESTREMO REMOTO	
RELS - Secolo	XIV

RELI - Data	1312
REV - CRONOLOGIA, ESTREMO RECENTE	
REVS - Secolo	XVI
REVI - Data	1578
RE - NOTIZIE STORICHE	
REN - NOTIZIA	
RENR - Riferimento	intero bene
RENS - Notizia sintetica	rifacimento
RENN - Notizia	XVIII (1704-1752): periodo di costruzione della chiesa attuale dopo la quasi totale distruzione di quella precedente
RENF - Fonte	bibliografia
REL - CRONOLOGIA, ESTREMO REMOTO	
RELS - Secolo	XVIII
RELI - Data	1704
REV - CRONOLOGIA, ESTREMO RECENTE	
REVS - Secolo	XVIII
REVI - Data	1752
RE - NOTIZIE STORICHE	
REN - NOTIZIA	
RENR - Riferimento	intero bene
RENS - Notizia sintetica	rinvenimento
RENN - Notizia	XX (1949): rinvenimento nella zona absidale di "costruzione e tombe ad inumazione in pietra squadrata a grossi mattoni"; XX (1956): ritrovamento di affreschi quattrocenteschi nella sagrestia.
RENF - Fonte	bibliografia
RENF - Fonte	fonti archivistiche
REL - CRONOLOGIA, ESTREMO REMOTO	
RELS - Secolo	XX
RELI - Data	1949
REV - CRONOLOGIA, ESTREMO RECENTE	
REVS - Secolo	XX
REVI - Data	1956
RE - NOTIZIE STORICHE	
REN - NOTIZIA	
RENR - Riferimento	intero bene
RENS - Notizia sintetica	restauro
RENN - Notizia	XX (1969): eliminazione delle balaustre e trasformazione dell'altare; XX (1970): restauro di un dipinto ad olio e di un paliotto in cuoio; XX (1988): restauro del capo-cielo nel presbiterio; XX (1990): restauro dei portelli del tabernacolo.
RENF - Fonte	bibliografia
RENF - Fonte	fonti archivistiche
REL - CRONOLOGIA, ESTREMO REMOTO	
RELS - Secolo	XX

RELI - Data	1969
REV - CRONOLOGIA, ESTREMO RECENTE	
REVS - Secolo	XX
REVI - Data	1990
PN - PIANTA	
PNR - Riferimento alla parte	intero bene
PNT - PIANTA	
PNTS - Schema	centrale
PNTF - Forma	a croce greca "combinata"
PNTE - Dati icnografici significativi	navata unica, abside, coro absidato, 2 cappelle, campanile
FN - FONDAZIONI	
FNA - Tipo di terreno a livello di appoggio	non accertabili
SV - STRUTTURE VERTICALI	
SVC - TECNICA COSTRUTTIVA	
SVCU - Ubicazione	intero bene
SVCT - Tipo di struttura	parete
SVCC - Genere	in muratura
SVCQ - Qualificazione del genere	a corsi regolari
SVCM - Materiali	laterizio
SVCM - Materiali	intonaco
SO - STRUTTURE DI ORIZZONTAMENTO	
SOU - Ubicazione	catino absidale
SOF - TIPO	
SOFG - Genere	volta
SOE - STRUTTURA	
SOER - Riferimento	intera volta
SOEC - Tecnica costruttiva	muratura
SO - STRUTTURE DI ORIZZONTAMENTO	
SOU - Ubicazione	corpo principale
SOF - TIPO	
SOFG - Genere	volta
SOFF - Forma	a vela
SO - STRUTTURE DI ORIZZONTAMENTO	
SOU - Ubicazione	cappella
SOF - TIPO	
SOFG - Genere	volta
SOFF - Forma	a botte
CP - COPERTURE	
CPU - Ubicazione	corpo principale
CPF - CONFIGURAZIONE ESTERNA	

CPFG - Genere	a tetto
CPFF - Forma	a una falda
CPC - STRUTTURA E TECNICA	
CPCT - Struttura primaria	orditura in legno
CPM - MANTO DI COPERTURA	
CPMR - Riferimento	intera copertura
CPMT - Tipo	tegole
CPMQ - Qualificazione del tipo	coppi
CPMM - Materiali	laterizio
SC - SCALE	
SCL - SCALE	
SCLU - Ubicazione	interna
SCLG - Genere	scala
SCLO - Categoria	principale
SCLL - Collocazione	trasversale
SCLF - Forma planimetrica	a una rampa
SC - SCALE	
SCL - SCALE	
SCLU - Ubicazione	interna
SCLG - Genere	scala
SCLO - Categoria	secondaria
SCLL - Collocazione	longitudinale
SCLF - Forma planimetrica	a una rampa
SCS - SCHEMA STRUTTURALE	
SCSM - Materiali	legno
PV - PAVIMENTI E PAVIMENTAZIONI	
PVM - PAVIMENTI E PAVIMENTAZIONI	
PVMU - Ubicazione	corpo principale
PVMG - Genere	in graniglia
PVMS - Schema del disegno	a riquadri
DE - ELEMENTI DECORATIVI	
DEC - ELEMENTI DECORATIVI	
DECU - Ubicazione	prospetto principale
DECL - Collocazione	esterna
DECT - Tipo	portale
DEC - ELEMENTI DECORATIVI	
DECU - Ubicazione	prospetto principale
DECL - Collocazione	esterna
DECT - Tipo	cornicione
DEC - ELEMENTI DECORATIVI	
DECU - Ubicazione	prospetto principale
DECL - Collocazione	esterna

DECT - Tipo	pinnacoli
DEC - ELEMENTI DECORATIVI	
DECU - Ubicazione	intero bene
DECL - Collocazione	interna
DECT - Tipo	affresco
DEC - ELEMENTI DECORATIVI	
DECU - Ubicazione	intero bene
DECL - Collocazione	interna
DECT - Tipo	stucchi
LI - ISCRIZIONI, LAPIDI, STEMMI	
LSI - ISCRIZIONI, LAPIDI, STEMMI	
LSIU - Ubicazione	prospetto principale
LSIG - Genere	iscrizione
LSIT - Tipo	sul portela principale
LSII - Trascrizione testo	CIO DCCLXXX
LSIC - Tecnica	incisa/o
LSI - ISCRIZIONI, LAPIDI, STEMMI	
LSIU - Ubicazione	prospetto laterale
LSIG - Genere	iscrizione
LSIT - Tipo	sull'architrave della porta laterale nel prospetto nord-est
LSII - Trascrizione testo	EX LEGATO JOANNIS BAPTISTAE CURTI / ANNO 1865
LSIC - Tecnica	incisa/o
LSI - ISCRIZIONI, LAPIDI, STEMMI	
LSIU - Ubicazione	prospetto laterale
LSIG - Genere	iscrizione
LSIT - Tipo	sull'architrave della porta laterale nel prospetto sud-ovest
LSII - Trascrizione testo	LARGITATE, ARCHIP. SERINI.MDCCCXLVII
LSIC - Tecnica	incisa/o
LSI - ISCRIZIONI, LAPIDI, STEMMI	
LSIU - Ubicazione	presbiterio
LSIG - Genere	iscrizione
LSIT - Tipo	sopra i resti dell'abside romanica
LSII - Trascrizione testo	1726/ A di S.G.
LSIC - Tecnica	incisa/o
LSI - ISCRIZIONI, LAPIDI, STEMMI	
LSIU - Ubicazione	pavimento
LSIG - Genere	iscrizione
LSIT - Tipo	pietra tombale antistante il presbiterio
LSII - Trascrizione testo	PRO ARCHIPRESBYTERO ET CLERO/ ANNO MDCCXXXVI
LSIC - Tecnica	scolpita/o
CO - CONSERVAZIONE	
STC - STATO DI CONSERVAZIONE	

STCR - Riferimento alla parte	strutture murarie
STCC - Stato di conservazione	buono
STC - STATO DI CONSERVAZIONE	
STCR - Riferimento alla parte	coperture
STCC - Stato di conservazione	buono
STC - STATO DI CONSERVAZIONE	
STCR - Riferimento alla parte	volte
STCC - Stato di conservazione	buono
STC - STATO DI CONSERVAZIONE	
STCR - Riferimento alla parte	pavimenti
STCC - Stato di conservazione	buono
STC - STATO DI CONSERVAZIONE	
STCR - Riferimento alla parte	decorazioni
STCC - Stato di conservazione	buono
STC - STATO DI CONSERVAZIONE	
STCR - Riferimento alla parte	paramenti
STCC - Stato di conservazione	buono
STC - STATO DI CONSERVAZIONE	
STCR - Riferimento alla parte	intonaci interni
STCC - Stato di conservazione	buono
STC - STATO DI CONSERVAZIONE	
STCR - Riferimento alla parte	infissi
STCC - Stato di conservazione	buono
STCO - Indicazioni specifiche	Nel complesso l'edificio è in buono stato di conservazione.
RS - RESTAURI	
RST - RESTAURI	
RSTR - Riferimento alla parte	intero bene
RSTI - Data inizio	1949
RSTF - Data fine	1949

RSTT - Tipo di intervento	Dopo il rinvenimento di "costruzioni e tombe ad inumazione in pietre squadrate e grossi mattoni" nei pressi della "zona dell'abside in stile romanico" vengono fatti dei lavori di ordine strutturale per collegare la sagrestia all'abside tramite un'apertura all'interno.
RST - RESTAURI	
RSTR - Riferimento alla parte	affreschi
RSTI - Data inizio	1956
RSTF - Data fine	1956
RSTT - Tipo di intervento	Strappo degli affreschi trovati nella sagrestia.
RST - RESTAURI	
RSTR - Riferimento alla parte	arredi
RSTI - Data inizio	1969
RSTF - Data fine	1970
RSTT - Tipo di intervento	Eliminazione delle balaustre e trasformazione dell'altare. Restauro di un dipinto ad olio e di un paliotto in cuoio.
RST - RESTAURI	
RSTR - Riferimento alla parte	intero bene
RSTI - Data inizio	1979
RSTF - Data fine	1979
RSTT - Tipo di intervento	Intonacatura e tinteggiatura delle pareti esterne.
RST - RESTAURI	
RSTR - Riferimento alla parte	presbiterio
RSTI - Data inizio	1988
RSTF - Data fine	1990
RSTT - Tipo di intervento	Restauro del capo cielo nel presbiterio. Restauro dei portelli del tabernacolo dell'altare maggiore.
TU - CONDIZIONE GIURIDICA E VINCOLI	
CDG - CONDIZIONE GIURIDICA	
CDGG - Indicazione generica	proprietà Ente religioso cattolico
CDGS - Indicazione specifica	Parrocchia di Cividate Camuno
NVC - PROVVEDIMENTI DI TUTELA	
NVCT - Tipo provvedimento	DM (L. n. 1089/1939, art.4)
DO - FONTI E DOCUMENTI DI RIFERIMENTO	
FTA - DOCUMENTAZIONE FOTOGRAFICA	
FTAX - Genere	documentazione allegata
FTAP - Tipo	fotografia digitale (file)
FTAN - Codice identificativo	00090712-1
FTAT - Note	esterno: antica abside romanica antistante l'attuale sagrestia, lato sud est
FTAF - Formato	jpg

FTA - DOCUMENTAZIONE FOTOGRAFICA	
FTAX - Genere	documentazione allegata
FTAP - Tipo	fotografia digitale (file)
FTAN - Codice identificativo	00090712-2
FTAT - Note	interno: veduta verso l'abside
FTAF - Formato	jpg
FTA - DOCUMENTAZIONE FOTOGRAFICA	
FTAX - Genere	documentazione allegata
FTAP - Tipo	fotografia digitale (file)
FTAN - Codice identificativo	00090712-A
FTAT - Note	Estratto di mappa catastale, Cividate Camuno (BS) F. 1 (1979), part. B
FTAF - Formato	jpg
FTA - DOCUMENTAZIONE FOTOGRAFICA	
FTAX - Genere	documentazione allegata
FTAP - Tipo	fotografia digitale (file)
FTAN - Codice identificativo	00090712-B
FTAT - Note	Mappa Napoleonica N. 152 (estratto): Cividate Dipartimento del Serio (luglio 1813)
FTAF - Formato	jpg
FTA - DOCUMENTAZIONE FOTOGRAFICA	
FTAX - Genere	documentazione allegata
FTAP - Tipo	fotografia digitale (file)
FTAN - Codice identificativo	00090712-C
FTAT - Note	Mappa Lombardo Veneto N. 2355 (estratto) rettificata nell'anno 1844
FTAF - Formato	jpg
ADM - ALTRA DOCUMENTAZIONE MULTIMEDIALE	
ADMX - Genere	documentazione allegata
ADMP - Tipo	file in formato .doc
ADMA - Autore	Frisoni, Cinzia
ADMD - Data	2015
ADMN - Codice identificativo	90712-allegati
ADMT - Note	da scheda cartacea Morandini 1991
BIB - BIBLIOGRAFIA	
BIBX - Genere	bibliografia specifica
BIBA - Autore	Mazza, Attilio - Mutti, Elia
BIBD - Anno di edizione	1983
BIBH - Sigla per citazione	000307
BIB - BIBLIOGRAFIA	
BIBX - Genere	bibliografia specifica
BIBA - Autore	Viazzi, Luciano
BIBD - Anno di edizione	1979
BIBH - Sigla per citazione	000431

BIBN - V., pp., nn.	p. 43
BIB - BIBLIOGRAFIA	
BIBX - Genere	bibliografia specifica
BIBA - Autore	Lorenzi, Roberto Andrea
BIBD - Anno di edizione	1979
BIBH - Sigla per citazione	000340
BIBN - V., pp., nn.	p. 25
BIB - BIBLIOGRAFIA	
BIBX - Genere	bibliografia specifica
BIBA - Autore	Bonomelli V.
BIBD - Anno di edizione	1978
BIBH - Sigla per citazione	Bono78
BIBN - V., pp., nn.	pp. 184, 198
BIB - BIBLIOGRAFIA	
BIBX - Genere	bibliografia specifica
BIBA - Autore	Capoferri, Lodovico
BIBD - Anno di edizione	1976
BIBH - Sigla per citazione	000406
BIBN - V., pp., nn.	pp. 14-15
BIB - BIBLIOGRAFIA	
BIBX - Genere	bibliografia specifica
BIBA - Autore	Valetti Bonini, Irma
BIBD - Anno di edizione	1976
BIBH - Sigla per citazione	000409
BIBN - V., pp., nn.	pp. 31, 58
BIB - BIBLIOGRAFIA	
BIBX - Genere	bibliografia specifica
BIBA - Autore	Panazza, Gaetano
BIBD - Anno di edizione	1942
BIBH - Sigla per citazione	000344
BIBN - V., pp., nn.	pp. 105-106
BIBI - V., tavv., figg.	fig. 86-87
BIB - BIBLIOGRAFIA	
BIBX - Genere	bibliografia specifica
BIBA - Autore	Putelli, Romolo
BIBD - Anno di edizione	1923
BIBH - Sigla per citazione	000430
BIBN - V., pp., nn.	p. 16
BIB - BIBLIOGRAFIA	
BIBX - Genere	bibliografia specifica
BIBA - Autore	Guerrini, Paolo
BIBD - Anno di edizione	1922

BIBH - Sigla per citazione	000362
BIBN - V., pp., nn.	pp. 74-76
BIB - BIBLIOGRAFIA	
BIBX - Genere	bibliografia specifica
BIBA - Autore	Canevali, Fortunato
BIBD - Anno di edizione	1912
BIBH - Sigla per citazione	000300
BIBN - V., pp., nn.	pp. 235-238
BIB - BIBLIOGRAFIA	
BIBX - Genere	bibliografia specifica
BIBA - Autore	Ministero Pubblica Istruzione
BIBD - Anno di edizione	1917
BIBH - Sigla per citazione	000408
BIBN - V., pp., nn.	p. 78
BIB - BIBLIOGRAFIA	
BIBX - Genere	bibliografia specifica
BIBA - Autore	Rosa, Gabriele
BIBD - Anno di edizione	1881
BIBH - Sigla per citazione	000332
BIBN - V., pp., nn.	pp. 21-24, 75, 120
AD - ACCESSO AI DATI	
ADS - SPECIFICHE DI ACCESSO AI DATI	
ADSP - Profilo di accesso	1
ADSM - Motivazione	scheda contenente dati liberamente accessibili
CM - COMPILAZIONE	
CMP - COMPILAZIONE	
CMPD - Data	1991
CMPN - Nome	Morandini, Lucia
FUR - Funzionario responsabile	Boschi, Ruggero
RVM - TRASCRIZIONE PER INFORMATIZZAZIONE	
RVMD - Data	2015
RVMN - Nome	Frisoni, Cinzia
AN - ANNOTAZIONI	
	SISTEMA URBANO: La Pieve è situata nel centro storico dell'antica Civitas Camunnorum, ovvero in quella che è stata la capitale romana della Valle Camonica. RAPPORTI AMBIENTALI: La Pieve prospetta su una piazza attorniata da edifici che conservano, per buona parte, le caratteristiche del tessuto storico in cui sono inseriti. La mole del complesso della Pieve è ben visibile dalle colline soprastanti. DESCRIZIONE: La chiesa è inserita nel tessuto urbano del paese ed è ben percettibile per la notevole mole che la contraddistingue. 1) La pianta è caratterizzata dalla centralità della croce greca in cui si inserisce l'abside esagonale e porta alla memoria le planimetrie 'combinate' della tradizione barocca. Nei due bracci longitudinali, rispetto all'abside, troviamo gli altari laterali, che si aprono due per

OSS - Osservazioni	parte, su un unico spazio. In questi bracci troviamo anche, prima del presbiterio, i due accessi laterali disposti uno difronte all'altro. Due cappelle si aprono, una per parte, ai lati della controfacciata dove è posizionato l'ingresso principale. Nell'abside troviamo ben tre accessi: nella parete sud-ovest si trova la porta che collega all'organo, raggiungibile per mezzo di una ripida scala in legno; nel lato nord-est troviamo l'accesso alla sagrestia, che occupa la zona retrostante l'abside, ed infatti proprio nel lato sud-est di quest'ultima, al centro del coro ligneo, è camuffata la terza porta. Dietro la sagrestia troviamo anche uno spazio di modeste dimensioni che costituisce il segno di una precedente costruzione. 2) La grande mole del complesso all'esterno si identifica per il netto contrapporsi dell'orizzontalità della chiesa contro la verticalità del campanile. All'interno la spazialità si configura tramite un grande corpo centrale a croce greca, corrispondente alla navata, da cui fuoriesce in un lato un corpo longitudinale, corrispondente al presbiterio. I corpi sopraccennati sono coperti entrambi da una volta a vela, mentre i bracci, dove ci sono gli altari laterali e la controfacciata, a botte. L'abside si conclude con un catino absidale. 3) La facciata principale è definita da tre orizzontamenti ed è impostata su due diversi piani verticali, infatti le zone laterali sono più arretrate rispetto alla parte centrale del prospetto. Nel primo orizzontamento si innestano, su un basamento, otto lesene disposte, due per parte, ai lati, mentre nella parte centrale, quella aggettante, troviamo quattro lesene che definiscono l'assialità dell'apertura principale. Il portale è delimitato da quattro colonnette con capitello composito ed è sormontato da un timpano con iscrizione. Il collegamento con il secondo orizzontamento avviene tramite un cornicione aggettante sul quale si impostano le otto lesene con capitello composito, che continuano l'ordine di quelle sottostanti; anche qui il corpo centrale è quello più avanzato e in esso si apre un finestrone. Un altro cornicione collega al timpano che si innesta nella parte centrale, ovvero nel corpo avanzato, e termina ai lati con un pinnacolo per parte, mentre sulla cuspide è collocata una croce. A destra del prospetto si intravede il campanile con orologio e due feritoie nella torre, dotata di archetti a pieno centro, sotto la cornice della cella campanaria a quattro fornici. Nel prospetto sud-ovest ovvero quello collegato, nell'angolo sud-est, alla canonica vediamo, prima di quest'ultima, l'aggancio a terra del campanile dove si aprono, nella torre, tre feritoie e dove sono ben visibili, nel mezzo e ai lati, le altissime lesene appena aggettate unite da due coppie di archetti a pieno centro. Dopo il campanile troviamo il corpo aggettante del locale dell'organo dove si aprono, vicino alla base del campanile, una porta e una finestra in asse tra loro verticalmente; circa al centro della facciatina due finestre, una sopra l'altra, in asse tra loro e verso l'aggancio con la facciata della navata, una finestrella all'altezza della finestra superiore. Sopra questo corpo aggettante troviamo, in posizione arretrata, la parete sud-ovest dell'abside dove si apre un finestrone. La grande facciata della navata mostra l'aggancio con il prospetto principale tramite due lesene con capitello composito sovrapposte e divise da cornicione aggettante. Circa in posizione centrale troviamo il grande finestrone, mentre una finestra si apre verso l'aggancio con il prospetto principale; il portale dell'ingresso laterale con iscrizione sull'architrave è collocato verso l'abside e sopra di esso si aprono tre feritoie in asse tra loro. Il prospetto è concluso in alto da un cornicione. Il lato absidale si contraddistingue per la presenza dei corpi della sagrestia formati da una parte antistante molto antica, probabilmente l'unica testimonianza di una costruzione precedente, definita da quattro lesene poggianti su un piccolo zoccolo

	e prive di coronamento, probabilmente andato perduto. (continua nel file .doc allegato)