

SCHEDA

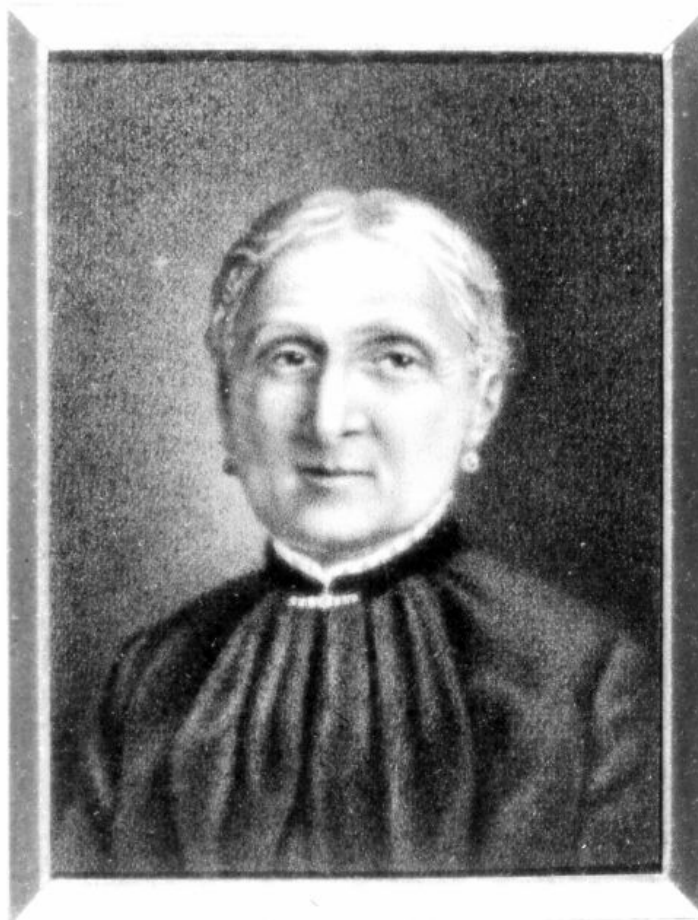

CD - CODICI

TSK - Tipo scheda OA

LIR - Livello ricerca P

NCT - CODICE UNIVOCO

NCTR - Codice regione 01

NCTN - Numero catalogo generale 00211037

ESC - Ente schedatore S67

ECP - Ente competente S67

RV - RELAZIONI

RVE - STRUTTURA COMPLESSA

RVEL - Livello 8

RVER - Codice bene radice 0100211037

OG - OGGETTO

OGT - OGGETTO

OGTD - Definizione decorazione pittorica

OGTV - Identificazione elemento d'insieme

SGT - SOGGETTO

SGTI - Identificazione	architettura
-------------------------------	--------------

LC - LOCALIZZAZIONE GEOGRAFICO-AMMINISTRATIVA**PVC - LOCALIZZAZIONE GEOGRAFICO-AMMINISTRATIVA ATTUALE**

PVCS - Stato	Italia
---------------------	--------

PVCR - Regione	Piemonte
-----------------------	----------

PVCP - Provincia	TO
-------------------------	----

PVCC - Comune	Torino
----------------------	--------

LDC - COLLOCAZIONE SPECIFICA

LDCT - Tipologia	villa
-------------------------	-------

LDCQ - Qualificazione	museo
------------------------------	-------

LDCN - Denominazione	Villa della Regina
-----------------------------	--------------------

LDCC - Complesso monumentale di appartenenza	Compendio di Villa della Regina
---	---------------------------------

LDCU - Denominazione spazio viabilistico	NR (recupero pregresso)
---	-------------------------

LDCS - Specifiche	Piano primo, Appartamento di S.M., Anticamera verso Levante - 27: intercapedine tra la volta e il solaio, parete nord
--------------------------	---

UB - UBICAZIONE E DATI PATRIMONIALI

UBO - Ubicazione originaria	OR
------------------------------------	----

DT - CRONOLOGIA**DTZ - CRONOLOGIA GENERICA**

DTZG - Secolo	sec. XVII
----------------------	-----------

DTS - CRONOLOGIA SPECIFICA

DTSI - Da	1650
------------------	------

DTSV - Validità	ca.
------------------------	-----

DTSF - A	1660
-----------------	------

DTSL - Validità	ca.
------------------------	-----

DTM - Motivazione cronologia	analisi stilistica
-------------------------------------	--------------------

AU - DEFINIZIONE CULTURALE**AUT - AUTORE**

AUTS - Riferimento all'autore	e aiuti
--------------------------------------	---------

AUTM - Motivazione dell'attribuzione	analisi stilistica
---	--------------------

AUTN - Nome scelto	Casella Andrea
---------------------------	----------------

AUTA - Dati anagrafici	1619/ 1672
-------------------------------	------------

AUTH - Sigla per citazione	00004231
-----------------------------------	----------

AUT - AUTORE

AUTS - Riferimento all'autore	e aiuti
--------------------------------------	---------

AUTM - Motivazione dell'attribuzione	analisi stilistica
---	--------------------

AUTN - Nome scelto	Casella Giacomo
AUTA - Dati anagrafici	notizie 1622-1667
AUTH - Sigla per citazione	00000531
MT - DATI TECNICI	
MTC - Materia e tecnica	intonaco/ pittura a fresco
MIS - MISURE	
MISR - Mancanza	MNR
CO - CONSERVAZIONE	
STC - STATO DI CONSERVAZIONE	
STCC - Stato di conservazione	discreto
RS - RESTAURI	
RST - RESTAURI	
RSTD - Data	2003/ 2005
RSTE - Ente responsabile	SPSAE TO
RSTN - Nome operatore	Cooperativa per il Restauro s.c.p.a.
RSTR - Ente finanziatore	Ministero per i Beni e le Attività Culturali/ Fondazione CRT (Perizia n. 8 del 30/07/2002)
DA - DATI ANALITICI	
DES - DESCRIZIONE	
DESO - Indicazioni sull'oggetto	NR (recupero pregresso)
DESI - Codifica Iconclass	48 C 14 51 : 48 C 16 1 : 48 C 16 12 : 48 C 16 34 : 48 C 16 42 : 92 D 19 16
DESS - Indicazioni sul soggetto	Elementi architettonici: colonne; capitelli; coronamento. Sculture: putto. Oggetti: nastro.
	<p>La decorazione, collocata al di sopra dell'attuale volta dell'ambiente, fa parte di un complesso di opere, al piano nobile ed al secondo piano, emerse nel corso degli interventi provvisori eseguiti contestualmente al cantiere di restauro a partire dal 1990, come tempestivamente segnalato da Costanza Roggero Bardelli (cfr. C. Roggero Bardelli, Torino. La Vigna del Cardinal Maurizio di Savoia, in C. Roggero Bardelli, M.G. Vinardi e V. Defabiani, Ville Sabaude: Piemonte 2, Milano 1990, n. 23, p. 179). L'opera è una significativa testimonianza della fase decorativa seicentesca della Villa, di cui già Augusto Pedrini segnalava l'importanza, richiamando l'attenzione sui lacerti di affresco riemersi in seguito ai bombardamenti del luglio-agosto 1943: "... dal groviglio di travi bruciate e contorte [emergevano] fregi dipinti con soggetti di caccia e paesaggi."(cfr. A. Pedrini, Sul Palazzo Chiabrese detto anche Villa Lodovica presso Villa della Regina, in <<Atti e rassegna tecnica della Società degli ingegneri e degli architetti in Torino>>, 1961, n. I, pp. 26-27). Il complesso decorativo venne occultato verosimilmente già nell'ultimo decennio del secolo XVII, o comunque non oltre l'inizio del Settecento, nel corso delle opere di ampliamento del compendio: il modello decorativo proposto - quello tipico degli anni centrali del XVII secolo - era infatti inadeguato alle nuove tendenze del gusto ed alle funzioni di rappresentanza dell'ambiente. I riferimenti stilistici e cronologici dell'opera sono stati messi in luce da Cristina Mossetti: "... In un panorama figurativo che gli studi devono ancora definire, i rimandi</p>

NSC - Notizie storico-critiche

sono per ora ai modelli dei frescanti lombardi a Venaria, ma ancora di più agli impianti decorativi che attorno agli anni sessanta si allestiscono in Palazzo Civico a Torino, nella sala delle Congregazioni con Casella, e, nel canavese, a palazzo Armano di Grosso." (C. Mossetti - a cura di - Villa della Regina. Diario di un cantiere in corso, Torino 1997, p. 59). Il riferimento in direzione di Andrea Casella, probabilmente in collaborazione con il fratello Giacomo per le porzioni meno riuscite, sembra da confermare alla luce degli stretti confronti stilistici con le scene della Sala dei Templi di Diana a Venaria. Il riferimento all'antico, tramite gli sfondati architettonici, diventa occasione per presentare un repertorio di edifici classici, mostrando l'orientamento classicista della committenza e la cultura dei frescanti indirizzata verso gli esempi del barocco romano, pur se semplificati: in questo senso è importante ricordare la permanenza di Andrea Casella nei cantieri di Pietro da Cortona a Roma, ricordata dalle fonti (L. Lanzi, Storia Pittorica, Bassano 1809, ed. a cura di M. Capucci, 1968-74, vol. III, p. 250) e il gradimento riscosso dall'artista presso il cardinal Maurizio, come prova il pagamento di due dipinti destinati alla Vigna nel 1654 (cfr. ASTO, Camerale, art. 405, 1654, f. 10v). Proprio questi dati hanno suggerito una datazione non troppo avanzata e a cavallo fra la committenza del cardinale e quella della consorte Lodovica, a cui potrebbe essere ricondotto il completamento della decorazione, nell'ambito degli interventi di ampliamento segnalati, seppur genericamente, nell'inventario dei beni oggetto dell'eredità del cardinal Maurizio del 1677 (ASTO, Corte, Casa Reale, Principi Morizio e Lodovica, m. 3, fasc. 8). Da un primo spoglio dei registri di conto della principessa sono per ora emersi soltanto consistenti capi di spesa <<per diversi artisti>> negli anni 1670-1671 (cfr. C. Mossetti - a cura di - 1997, p. 61 e nota 31, p. 64). Il restauro ha permesso di porre in evidenza un primo dato tecnico, ossia la presenza di due differenti pratiche esecutive: da un lato il pittore di quadratura, che opera su una preparazione spessa e porosa con pennellate corpose e forti rialzi di colore, dall'altro quello delle scene figurate, la cui esecuzione appare meno rilevata e fatta di leggeri strati tono su tono, su una preparazione uniforme e più sottile. Il dato avvalorava la convinzione che all'opera vi sia una nutrita maestranza di frescanti lombardo-luganesi, capeggiata da un pittore più dotato responsabile dell'impostazione e delle porzioni di più alto livello qualitativo.

TU - CONDIZIONE GIURIDICA E VINCOLI

CDG - CONDIZIONE GIURIDICA

CDGG - Indicazione generica

proprietà Stato

CDGS - Indicazione specifica

Ministero per i Beni e le Attività Culturali

DO - FONTI E DOCUMENTI DI RIFERIMENTO

FTA - DOCUMENTAZIONE FOTOGRAFICA

FTAX - Genere

documentazione allegata

FTAP - Tipo

fotografia digitale

FTAN - Codice identificativo

SBAS TO 1269/DIG

FTAT - Note

particolare prima del restauro

FTA - DOCUMENTAZIONE FOTOGRAFICA

FTAX - Genere

documentazione allegata

FTAP - Tipo	fotografia digitale
FTAN - Codice identificativo	SBAS TO 1270/DIG
FTAT - Note	particolare prima del restauro
BIB - BIBLIOGRAFIA	
BIBX - Genere	bibliografia specifica
BIBA - Autore	Pedrini A.
BIBD - Anno di edizione	1961
BIBN - V., pp., nn.	p. 26
BIB - BIBLIOGRAFIA	
BIBX - Genere	bibliografia specifica
BIBA - Autore	Roggero Bardelli C./ Vinardi M.G./ Defabiani V.
BIBD - Anno di edizione	1990
BIBN - V., pp., nn.	p. 179, n. 23 di Roggero Bardelli C.
BIB - BIBLIOGRAFIA	
BIBX - Genere	bibliografia specifica
BIBA - Autore	Mossetti C.
BIBD - Anno di edizione	1997
BIBN - V., pp., nn.	pp. 59-61
BIBI - V., tavv., figg.	tav. IX
AD - ACCESSO AI DATI	
ADS - SPECIFICHE DI ACCESSO AI DATI	
ADSP - Profilo di accesso	1
ADSM - Motivazione	scheda contenente dati liberamente accessibili
CM - COMPILAZIONE	
CMP - COMPILAZIONE	
CMPD - Data	2007
CMPN - Nome	Martinetti S.
FUR - Funzionario responsabile	Mossetti C.
AGG - AGGIORNAMENTO - REVISIONE	
AGGD - Data	2007
AGGN - Nome	ARTPAST/ Manchinu P.
AGGF - Funzionario responsabile	NR (recupero pregresso)